

**Vejledning**  
**til**  
**Billedet Sundhed\_V**  
**i**  
**Dyreregistrering**  
**Herunder Ny Sundhedsrådgivning**

## Introduktion

Nedenfor er beskrevet, hvordan fanerne generelt skal bruges, samt hvordan du som henholdsvis landmand og dyrlæge skal indberette i forhold til Ny Sundhedsrådgivning.

### Billeder til registrering af sygdom og medicin

Fanerne Sygdom, Medicin, Klinisk/Velfærdsreg og Dokumenter J er faner, som kan anvendes af alle brugere, uanset om de har en sundhedsrådgivningsaftale.

Sygdom og Medicin lå tidligere under billedet Besætning som hhv. Sund og Medicin, men er flyttet til Sundhed\_V for at samle alt omkring sygdoms- og medicinregistrering under en fane. Funktionen af disse billeder er den samme som tidligere, dvs. der kan indberettes, rettes og slettes sygdoms- og medicinregistreringer. Det er også i disse billeder dyrlæger kan rette evt. fejlindberetninger, der er overført fra deres administrative systemer.

I billedet Sygdom og Medicin under Funktioner i menulinien er der desuden mulighed for at dyrlæger kan indlæse data direkte i Kvægdatabasen. Indlæsningen er baseret på, at der er foretaget et dataudtræk fra dyrlægens administrative system. Beskrivelse af dette findes i en særskilt vejledning, som kan hentes på [www.dyreregistrering.dk](http://www.dyreregistrering.dk)

Klinisk/Velfærdsreg er en ny fane, hvor indholdet svarer til de registreringer, der har kunnet foretages i Pilotprojektet f.eks. indberetning af huld.

Dokumenter J anvendes til upload af dokumenter. Den skal bruges til upload af f.eks. besøgsrapporter, men kan i princippet anvendes af alle, der er legaliseret til besætningen. Ved upload foretages en konvertering til pdf format. Der kan uploades de mest almindelige dokumenttyper.

### Billeder til Ny Sundhedsrådgivning

#### Landmand

Som landmand skal du bruge fanerne Symptomreg. og Behandlinger til indberetning af egne behandlinger

I billedet Symptomreg. skal du registrere de behandlinger, du starter ud fra en besætningsdiagnose. Det er i dette billede du indberetter det/de dyr, der indgår i behandlingen, og registrerer symptomerne ud fra Sorteringsmanualen.

Hvis der indgår flere dyr i behandlingen, så er der mulighed for massebehandling, dvs. først registrere behandlingen på et dyr og derefter markere de øvrige dyr, som har fået samme behandling.

Ud fra oplysningerne i billedet Symptomreg. dannes automatisk de behandlinger der skal udføres ud fra dyrlægens indberetning til Besætningsdiagnosen.

Dette registreres i billedet Behandlinger hvor du også kan registrere efterbehandling af behandlinger startet af dyrlægen.

## **Dyrlæge**

Som dyrlæge skal du bruge billedet Besætningsdiagnoser samt naturligvis fortsat indberette data via dit administrative system.

I billedet Besætningsdiagnoser skal du indberette besætningsdiagnoser, dvs. indberette diagnosen, perioden landmanden må foretage behandlinger, skrive Behandlingsvejledning, Problemerkendelse, Konklusion, Målsætning og Handlingsplan samt tilknytte præparater til den pågældende diagnose.

På billedet Besætningsdiagnoser kan der udskrives en Sorteringsmanual ved at klikke på knappen nederst i fanen. Udskriften dannes som pdf-udskrift og skal udskrives via Hovedmenu, Vis udskrifter.

Med hensyn til kliniske registreringer kan disse indberettes i billedet Kliniske/velfærdsreg eller de kan overføres fra det administrative system, hvis **det** pågældende firma har denne facilitet.

Upload af Besøgs-, Kvartals- og Årsrapporter m.m. foretages i fanen Dokumenter J

## **Udskrifter – både landmand og dyrlæge**

Der er udviklet en række forskellige udskrifter til Ny Sundhedsrådgivning. Det er primært udskrifter, der har været anvendt i Pilotprojektet. Udskrifterne bestilles i Dyreregistrering på samme måde som øvrige Styringslister. Der er også mulighed for at udskrive forskellige typer udskrifter, som Fødevarestyrelsen anvender til kontrol.

Udskrifterne bestilles under Hovedmenu i 'Bestil lokal udskrifter' og udskrives i 'Vis udskrifter.'

Udskrifterne i 'Bestil lokal udskrifter' ligger i alfabetisk orden, og alle udskrifter til Ny Sundhedsrådgivning starter med 'NySr-'

## Billedet Sundhed V → Sygdom

På dette billede kan du indberette, rette og slette sygdoms- og medicinregistreringer på enkelt dyr. Indberetningerne kommer enten fra dyrlæge eller landmand.

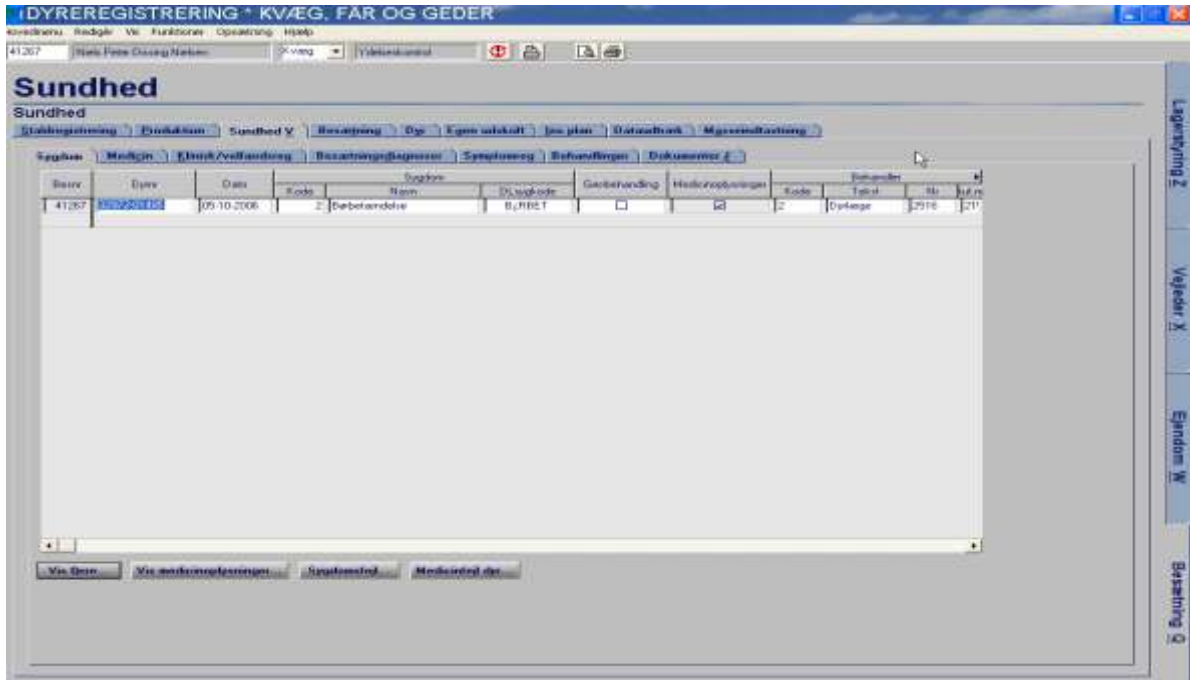

I billedet har du alt efter skærmopsætning mulighed for at indberette følgende

### Dyrnr

dyrets CKR-dyrnummer

Hvis dyret er født i besætningen behøver du kun at skrive dyrets løbenummer.

Hvis du dobbeltklikker i feltet **så** får du en oversigt over alle levende dyr i besætningen, og kan vælge det ønskede dyr ved at dobbeltklikke på det.

### Dato

datoen for sygdommen

### Sygdomskode og/eller tekst

vælg koden eller teksten for sygdommen

### DLsygkode

skriv evt. en alternativ sygdomstekst

### Genbehandling

marker feltet, hvis der er tale om en genbehandling.

### Behandler

vælg behandlerkode eller tekst

skriv behandlernr:           dyrlæge       = praksisnr

                                  landmand   = 1

skriv autnr (autorisationsnummer), gælder kun dyrlæger

## Medicinoplysninger

Hvis der er flueben i dette felt, så er der indberettet medicinoplysninger.

## Print

Du kan få et print af de oplysninger du har på billedet ved at klikke på printikonet øverst til højre i billedet

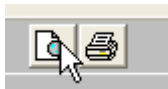

Jeg synes pilen forvirrer da den jo peger på VIS udskrift og IKKE på print.

## "Knapper" i nederst i billedet



## Vis flere

Ønsker du at se tidligere sygdomsindberetninger klik på knappen **Vis flere**.



Indtast dato for den ønskede søgeperiode

Klik på **Søg**

Herefter vises alle sygdomsindberetninger for den valgte periode.

Hvis du efterfølgende ønsker at sortere registreringerne så f.eks. alle yverbetændelser står listet sammen, så kan du klikke i kolonneoverskriften Sygdom, Kode og derved sortere dataene. Det samme kan du gøre ved øvrige felter.

## Vis medicinoplysninger

Hvis der er flueben i feltet medicinoplysninger, så kan du ved at klikke på Vis medicinoplysninger se disse oplysninger. Der kan også rettes eller indberettes nye oplysninger.

**Medicin**

Dy nr:  Sygdoms dato:  Sygdoms navn:

Nordiske var	Medicin		Anvendelse		Indtastet		Beregnet		Ordningskode
	Navn		Kode	Tekst	Mængde	Tekst	Mængde	Tekst	
777	GENESTRAN VET.		1	Forbrugt	2,0	MI	20,0	MI	10
498782	EXCENEL VET.		1	Forbrugt	20,0	MI	200,0	MI	10

### Medicin

vælg nordisk varenr eller navn på præparatet, der er anvendt

### Anvendelse

vælg kode eller tekst for anvendelse (forbrugt, udleveret eller ordineret)

### Mængde

angiv mængde der er forbrugt, udleveret eller ordineret

### Enhed

angiv enhed for den forbrugte mængde

### Beregnet

Den indberettede mængde og enhed omregnes til en beregnet mængde og enhed.

### Ordningsgruppe

vælg kode eller tekst for ordinationsgruppe. Ordinationsgruppe er identifikationen hos Vetstat. Hvis feltet sygdom er udfyldt behøves ordinationsgruppe ikke være udfyldt, da der sker en automatisk konvertering af LK-kode til ordinationsgruppe.

### Tilbageholdelsesfrist kød og mælk

angiv antal samt tekst

### Print

Du kan få et print af de oplysninger du har på billedet ved at klikke på printikonet **(10)**

## Sygdomsfejl

Data i dette billede stammer fra overførsel af data fra dyrlægens administrative system.

Data kan rettes direkte i billedet, men vil også blive rettet, hvis der overføres en rettelse fra det adm. system.

Besnr	Dyrnr	Dato	Sygdom	Behandler		Fejl	
				Aut.nr	Nr	Tekst	Kode
30316	30316-01458	23-05-2006	112		1826 2654	Dyret er ikke re	1
30316	30316-01680	08-09-2006	215		3463 2654	Dyret er ikke re	1
30316	30316-02386	25-09-2006	41		4018 2654	Dyret er udmel	3
30316	30316-02388	25-09-2006	41		4018 2654	Dyret er udmel	3
30316	11064-00354	11-07-2006	33		3463 2654	Dyret er ikke re	1

Ud for hver registrering står en fejlttekst, som beskriver hvorfor registreringen er fejlbehæftet.

Hvis du dobbeltklikker i feltet Dyrnr, Dato eller Sygdom, så får du en liste over alle levende dyr i besætningen.

## Medicindyr fejl

Data i dette billede stammer fra overførsel af data fra dyrlægens administrative system.

Data kan rettes direkte i billedet, men vil også blive rettet, hvis der overføres en rettelse fra det adm. system.

**Besætning Medicinfejl Dyr**

Besnr: 5181    Dyrnr:    Dato fra: 20-06-05    Dato til: 20-12-05   

Besnr	Dyrnr	Dyreat	Dato	Sygdom	DLsygkode	Nordiske varenr	Anvendelse	Mængde
5181	5181 -02236	12	21-06-05	11	YB	169078	2	10
5181	4317 -01026	12	28-06-05	11	YB	507582	2	500
5181	5181 -02210	12	20-07-05	11	YB	507582	2	500
5181	5181 -02402	12	23-07-05	11	YB	507582	2	500
5181	5181 -02196	12	23-07-05	11	YB	507582	2	500
5181	5181 -02179	12	25-07-05	11	YB	507582	2	500
5181	5181 -02402	12	25-07-05	11	YB	169078	2	10
5181	5181 -02000	12	24-08-05	11	YB	507582	2	500
5181	5181 -02085	12	12-08-05	32		561852	2	40

Hvis du retter en sygdom, som f.eks. er indberettet med forkert dyrnr, så bliver medicinregistreringen automatisk rettet.

## Billedet Sundhed\_V → Medicin

Indberetning på billedet Medicin kan kun foretages af dyrlæger. Anvendes til indberetning af og opslag på flokbehandling, ordinationer og regulering af medicin.

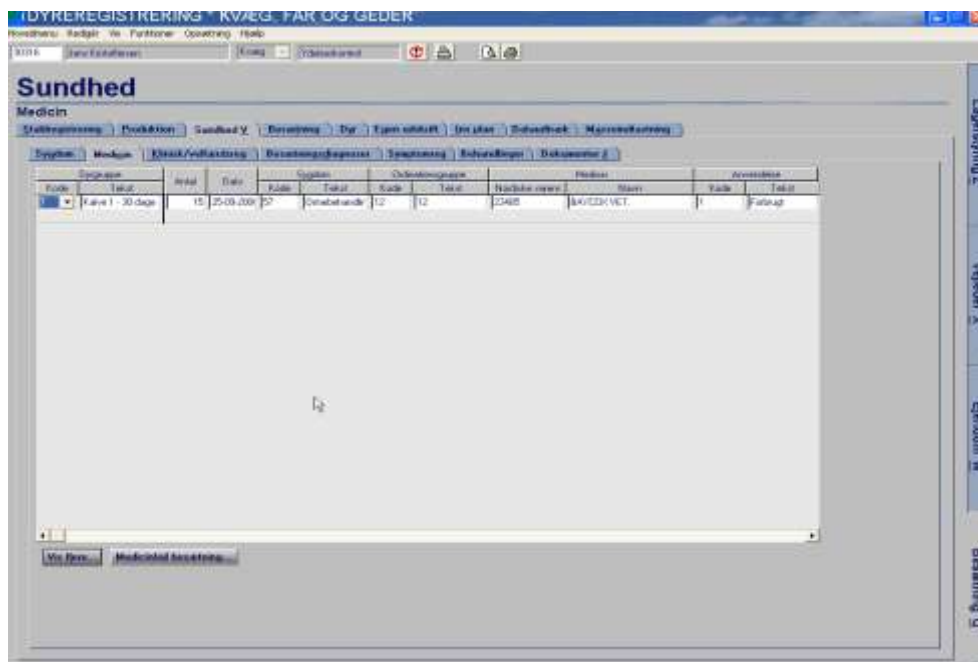

I billedet har du alt efter skærmopsætning mulighed for at indberette følgende

### Dyregruppe

vælg dyregruppekode eller tekst

### Antal

antallet af dyr der er behandlet

### Dato

dato for behandling

### Sygdom

vælg sygdomskode eller tekst

### Ordinationsgruppe

vælg kode eller tekst for ordinationsgruppe. Ordinationsgruppe er identifikationen hos Vetstat. Hvis feltet sygdom er udfyldt behøves ordinationsgruppe ikke være udfyldt, da der sker en automatisk konvertering af LK-kode til ordinationsgruppe.

### Medicin

vælg nordisk varenr eller navn på præparater, der er anvendt. Der kan søges på navnet på præparatet.

### Anvendelse

vælg kode eller tekst for anvendelse (forbrugt, udleveret, ordineret eller reguleret)

**Mængde**

angiv mængde på præparatet

**Enhed**

angiv enhed **tilhørende** den angivende mængde

**Udleveret**

antal dage der er udleveret medicin til

**Tilbageholdelsesfrist kød og mælk**

angiv antal samt tekst

**Dyrlægens egen diagnose**

tilføjelse af bemærkninger

**Behandler**

indtast kode 2 eller vælg teksten Dyrlæge

indtast praksisnr

indtast aut.nr (autorisationsnummer)

## "Knapper" nederst i billedet



### Vis Flere

Ønsker du at se tidligere indberetninger klik på knappen **Vis flere**

### Medicinfejl besætning

Data i dette billede stammer fra overførsel af data fra dyrlægens administrative system.

Data kan rettes direkte i billedet, men vil også blive rettet, hvis der overføres en rettelse fra det adm. system.

Ønsker du at rette fejlindberetninger på medicinregistreringer, klik på knappen **Medicinfejl besætning**

The screenshot shows a window titled "Besætning Medicinfejl". At the top, there is a search bar with "Besnr: 5181" and two date pickers: "Dato fra: 20-06-05" and "Dato til: 20-12-05". A "Søg" button is to the right of the date pickers. Below this is a table with the following columns: Besnr, Dyreart, Dyregruppe, Antal, Dato, Sygdom, Ordinationsgruppe, Nordiske varenr, Anvendelse, and Mængde. The table contains one row of data: 5181, 12, 2, 22, 13-09-05, 310, 14, 999999, 1, 2200. At the bottom right of the window are "Luk" and "Hjælp" buttons.

Besnr	Dyreart	Dyregruppe	Antal	Dato	Sygdom	Ordinationsgruppe	Nordiske varenr	Anvendelse	Mængde
5181	12	2	22	13-09-05	310	14	999999	1	2200

I boksen der fremkommer, kan du se fejltekst på enkeltregistreringer. Der kan ændres i alle felter. Når du har rettet, så skift linie eller klik på Luk, så bliver registreringen ajourført.

## Billedet Sundhed\_V → Klinisk/velfærdsreg.

I dette billede kan du indberette, rette og slette kliniske- eller velfærds observationer. Indberetningerne kommer enten fra dyrlæge eller landmand.

Kliniske registreringer foretages på enkelt dyr mens velfærdsregistreringer er besætningsobservationer.

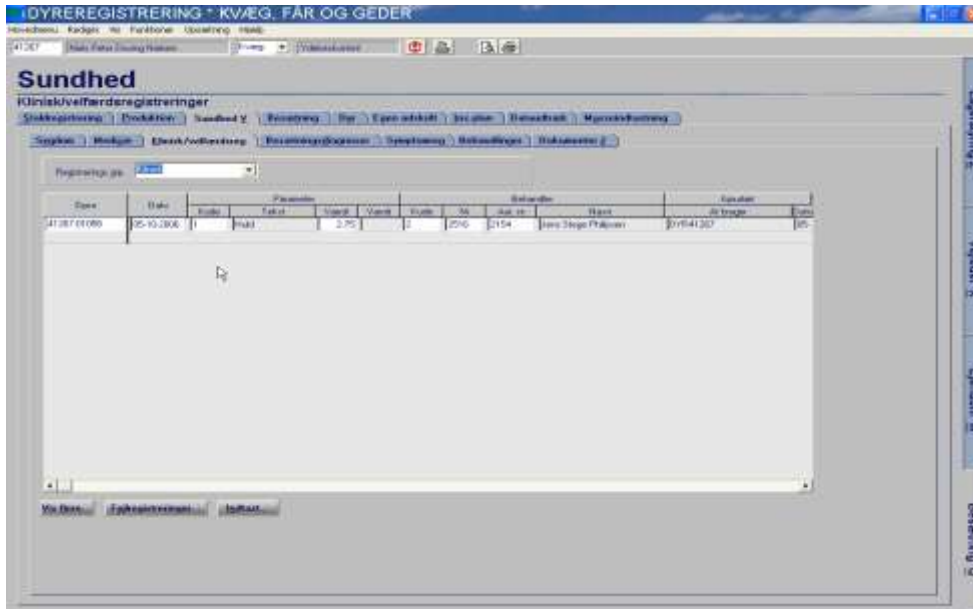

Vælg **Registrerings grp.** = **Klinisk** eller **Velfærd** afhængig af hvad du ønsker at se / indberette

I billedet har du alt efter skærmopsætning mulighed for at indberette følgende:

### Dyrnr

dyrets CKR-dyrnummer

Hvis dyret er født i besætningen behøver du kun at skrive dyrets løbenummer.

Hvis du dobbeltklikker i feltet, får du en oversigt over alle levende dyr i besætningen, og kan vælge det ønskede dyr ved at dobbeltklikke på det.

### Dato

dato for observationen

### Parameter

vælg kode eller tekst for observationen, og indtast evt. værdien

### Behandler

vælg behandlerkode eller tekst

skriv behandlernr:           dyrlæge       = praksisnr

                                  landmand   = 1

skriv autnr (autorisationsnummer), gælder kun dyrlæger

## "Knapper" nederst i billedet



### Vis flere

Ønsker du at se tidligere indberetninger, klik på knappen **Vis flere**.

### Fejlregistreringer

Data i dette billede stammer fra overførsel af data fra dyrlægens administrative system.

Data kan rettes direkte i billedet, men vil også blive rettet, hvis der overføres en rettelse fra det adm. system.



Det er muligt at rette fejlindberetninger vedr. kliniske observationer. I boksen der fremkommer, kan du rette fejlene.

### Indtast



I dette billede kan der indtastes uden at der foretages nogen aflusning eller ajourføring. Dette sker først når billedet lukkes (klik på Luk).

Formålet med billedet er, at du kan indberette en stor mængde data hurtigt.

## Billedet Sundhed\_V → Besætningsdiagnoser

På denne **fane** kan dyrlæger oprette nye besætningsdiagnoser samt administrere eksisterende diagnoser.

Der skal være registreret en sundhedsrådgivningsaftale hos Fødevarestyrelsen mellem dyrlæge og landmand før billedet kan anvendes.

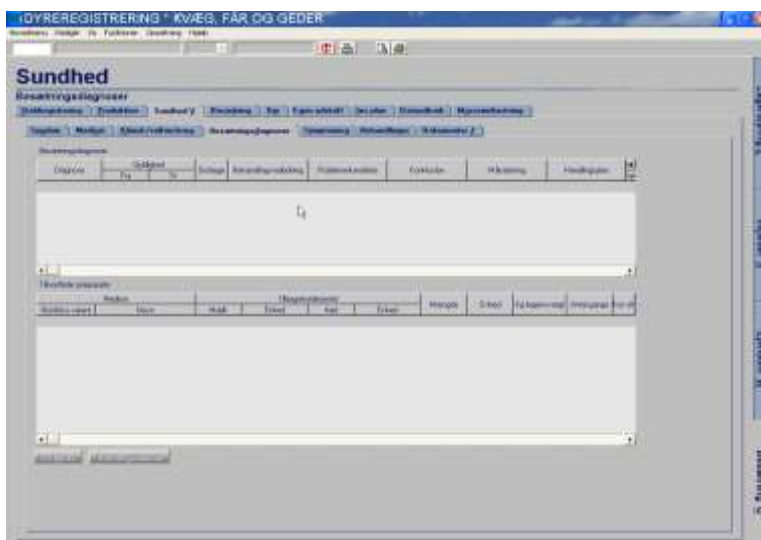

Herefter forudfyldes billedet med de oplysninger der findes til pågældende besætning.

I øverste halvdel af billedet kan du indberette oplysninger til **Besætningsdiagnoser**:

Diagnose	Gyldighed		Dyrlæge	Behandlingsvejledning	Problemerkendelse	Konklusion	Målsætning	Handlingsplan	Sø
	Fra	Til							
Goldning			2154	Køer hvor der er et posi	Se besøgsrapport	Se besøgsrapport	Se besøgsrapport	Se besøgsrapport	2
Navlebetændelse	01-01-2006	01-11-2006	2154	Behandling: 1 ml. strept	Se besøgsrapport	Se besøgsrapport	Se besøgsrapport	Se besøgsrapport	2
Yverbetændelse	01-01-2006	01-11-2006	2154	10 mill. i.e. Mamycin	Se besøgsrapport	Se besøgsrapport	Se besøgsrapport	Se besøgsrapport	2
Lungebetændelse	01-01-2006	01-11-2006	2154	1 ml. Aquacyclin 18% p	Se besøgsrapport	Se besøgsrapport	Se besøgsrapport	Se besøgsrapport	2

### Diagnose

Vælg diagnose ud fra de mulige besætningsdiagnoser, der vises når du klikker i feltet. Mulige besætningsdiagnoser er fastlagt af Fødevarestyrelsen.

### Gyldighed

Dato for det tidspunkt, hvor besætningsdiagnosen kan benyttes fra og til.

En besætningsdiagnose kan max gælde 1 år.

### Dyrlæge

Dyrlægens autorisationsnummer, feltet forudfyldes automatisk med autorisationsnr. på den dyrlæge, der har indgået aftalen om NySr på pågældende besætning.

## Behandlingsvejledning

Der **skal** indberettes en behandlingsvejledning til landmanden. Behandlingsvejledningen udskrives på Sorteringsmanualen. Når du dobbelt-klikker på feltet fremkommer nedenstående billede.

I dette billede skal du også indberette **Problemerkendelse, Konklusion, Målsætning og Handlingsplan**.

Opret/rediger besætningsdiagnose

Problemerkendelse:  
Se beragsrapport

Konklusion:  
Se beragsrapport

Målsætning:  
Se beragsrapport

Handlingsplan:  
Se beragsrapport

Vejledning:  
1) 1 ml i 100 ml vand, sprøjtet i halsmuskulaturen dagligt i 3 dage, og 1 kubik Ampiclox i den/de angivne(r) palle 1 gang dagligt i 3 dage.  
2. og 3. behandling 1/1/1 hvis der er positiv dyrregistrering på mælkeprøven.  
Et køer godt behandlet hver 2. dag.

OK Annuller Udsk.

## Ref. dokument

Der kan tilknyttes et dokument til besætningsdiagnose, som derved kan bruges til dokumentation. Dokumentet skal først uploades i Dyreregistrering i billedet Dokumenter – se beskrivelse under dette punkt.

Når besætningsdiagnosen er indberettet, kan der tilknyttes et eller flere præparater til hver diagnose (6):

I nederste halvdel af billedet kan du indberette oplysninger til **Tilknyttede præparater**:

Medicin		Tilbageholdelsestid				Mængde	Enhed	Antal gange (daglig)	Antal dage mellem behandling	Vejl. Beh. dage ialt
Nordiske varenr	Navn	Mælk	Enhed	Kød	Enhed					
7137	MAMYZIN VET.	3	Antal dage	6	Antal dage	10,0	Mie	1	1	3
108001	AMPICLOX VET.	4	Antal dage	6	Antal dage	1,0	Tub	1	1	3

Brug scrollbar og få sidste del af billedet

Kg legemsvægt	Ajourført	
	Af bruger	Dato
	LKADM:	03-10-2006
	LKADM:	03-10-2006

**Medicin**

skriv nordisk varenr på tilknyttede præparater. Der kan søges på medicinnavn.

**Tilbageholdelsesfrist kød og mælk**

angiv om det er dage, timer samt det antal dage/timer der skal være i tilbageholdelsesfrist.

**Mængde**

Angiv den mængde, landmanden skal anvende pr. behandling / pr. kg legemsvægt.  
Skal svare til beskrivelsen i Behandlingsvejledningen.

**Enhed**

Angiv den enhed, der hører til pågældende præparat

**Antal gange dagligt**

Angiv hvor mange gange dagligt behandlingen skal foretages.

Sammenhængen mellem felterne Antal gange dagligt, Antal dage mellem behandling og vejl beh. dage kan ses herunder:

Antal gange dagligt	Antal dage mellem behandling (hvor ofte)	Vejledende behandlingsdage (ialt)
1	Dagligt (1 dag)	1 gang
2	Hver 2. dag	2 gange
3	Hver 3. dag	3 gange
	Hver 4. dag	4 gange
	Hver 5.dag	5 gange
	Hver 7. dag	6 gange
	Hver 14.dag	7 gange

**Antal dage mellem behandling**

Angiv hvor mange dage der skal være mellem behandlingerne. 1 = hver dag i det antal dage behandlingen varer.

**Bemærk:**

Hvis der skal behandles hver dag i et antal dage, så skal feltet udfyldes med værdien 1

**Vejl. beh. dage**

Angiv det antal dage behandlingen skal foretages

### **Kg legemsvægt**

Angiv kg legemsvægt, som mængden afhænger af (ifølge behandlingsvejledningen).

Når landmanden registrerer symptomer på dyr, så vil programmet beregne dyrets levende vægt og dermed udregne den mængde der skal anvendes ialt til pågældende dyr.

(Et dyr vejer 60 kg og der skal gives 10 ml. pr. 15 kg legemsvægt, dvs. dyret skal have 40 ml).

**Bemærk, at feltet kun udfyldes i forbindelse med kalve/ungdyr, og ikke ved køer.**

### **Ændring af besætningsdiagnose**

Du kan ændre i besætningsdiagnosen så længe landmanden ikke har påbegyndt behandling. Når landmanden har påbegyndt behandling så kan du ikke rette i Besætningsdiagnosen, men skal indberette en ny.

Indberetning af en ny besætningsdiagnose sker ved at klikke på ny linie og indberette oplysningerne.

Hvis fradato ligger før dags dato så afluses for, om landmanden har registreret behandlinger på dette tidspunkt. Er der det kan du ikke tilbagedatere besætningsdiagnosen.

Der kan godt dannes ny besætningsdiagnose selv om landmanden har startet behandling i dag. Denne behandling gøres færdig efter forudsætningerne i den tidligere besætningsdiagnose.

Når du indberetter ny besætningsdiagnose sættes tildato i den tidligere besætningsdiagnose automatisk dagen før den nye besætningsdiagnoses fradato.

### **Bemærk**

**Ændret pr. 17.06.07**

### **Afslutning af en besætningsdiagnose**

Tildato på den enkelte besætningsdiagnose er blevet åben for indberetning. Du kan hermed lukke en besætningsdiagnose ved at sætte dags dato i tildato.

Besætningsdiagnoser:	Gyldighed	
	Fra	Til
Goldning	29-11-06	29-11-07
Navlebetændelse	29-11-06	17-06-07
Yverbetændelse	17-11-06	17-06-07

## Kopiering af en besætningsdiagnose

En besætningsdiagnose kan kopieres ved at bruge højremusetast og klikke på 'Kopier diagnose'. Hermed præsenteres en ny linie med samme oplysninger som i den eksisterende.

Når du opdaterer den nye besætningsdiagnose (ved at klikke et andet sted på siden så der skabes kontakt til databasen, klik f.eks. i linien ovenfor) så vil alle oplysninger fra den besætningsdiagnose du kopierer fra inkl. medicin (tilknyttede præparater) bliver kopieret. Du kan herefter tilrette besætningsdiagnosen med de ændringer du ønsker i forhold til den du har kopieret fra. Fradato på den nye besætningsdiagnose bliver 'i morgen'.

Den tidligere besætningsdiagnose bliver lukket ved at programmet automatisk sætter dags dato i tildato.

The screenshot shows a software interface with a table titled "Besætningsdiagnoser:". The table has columns for "Diagnose", "Gyldighed" (with sub-columns "Fra" and "Til"), "Dyrlæge", "Behandlingsvejledning", and "Proble". A context menu is open over the "Gyldighed" column of the first row, showing options like "Fortryd række", "Slet", "Klip felt", "Kopier felt", "Indsæt felt", and "Kopier diagnose". Below the table is a section titled "Tilknyttede præparater" with a table for "Medicin" and "Tilbageholdelsestid". The "Medicin" table has columns for "Nordiske varenr", "Navn", "Mælk", "Enhed", "Kød", and "Da". The "Tilbageholdelsestid" table has columns for "Mælk", "Enhed", "Kød", and "Da".

Diagnose	Gyldighed		Dyrlæge	Behandlingsvejledning	Proble
	Fra	Til			
Goldning	29-11-06				
Navlebetændelse	29-11-06				
Yverbetændelse	17-11-06				
Goldyverbetændelse	29-11-06				
Lungebetændelse	29-05-07				
Yverbetændelse	18-06-07				

Medicin		Tilbageholdelsestid			
Nordiske varenr	Navn	Mælk	Enhed	Kød	Da
108217	ORBENIN VET.	30	Antal dage	7	Da

## "Knapperne" nederst i billedet



### Vis Flere

Ønsker du at se tidligere indberetninger af besætningsdiagnoser, klik på knappen **Vis flere**

### Sorteringsmanual

Det er muligt at udskrive en sorteringsmanual for hver besætningsdiagnose. Det gøres på følgende måde:

Klik på den besætningsdiagnose du ønsker at udskrive en sorteringsmanual på

Klik herefter på knappen **Sorteringsmanual**



Klik på **Hovedmenu** i menulinien øverst til venstre i Dyreregistrering

Klik på **Vis udskrifter**

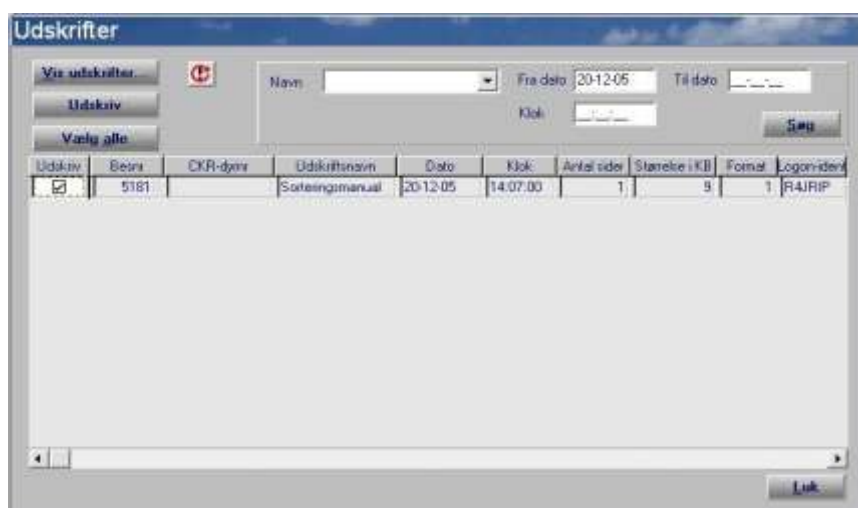

I boksen der fremkommer vises de udskrifter der ligger klar til print.

Hvis der i billedet endnu ikke er dukket en linie op med udskriftsnavnet Sorteringsmanual, klik på knappen **Søg**

Marker udskriften med et flueben i feltet **Udskriv**

For at få udskriften vist og printet i Acrobat Reader klik på knappen **Vis udskrifter**

Ønsker du ikke at se udskriften førend den printes, kan du i stedet klikke på knappen **Udskriv**.

## Billedet Sundhed\_V → Symptomreg

I dette billede kan landmænd indberette, rette og slette start af behandlinger og symptomregistrere.

Der skal være registreret en sundhedsrådgivningsaftale hos Fødevarestyrelsen mellem dyrlæge og landmand før billedet kan anvendes.

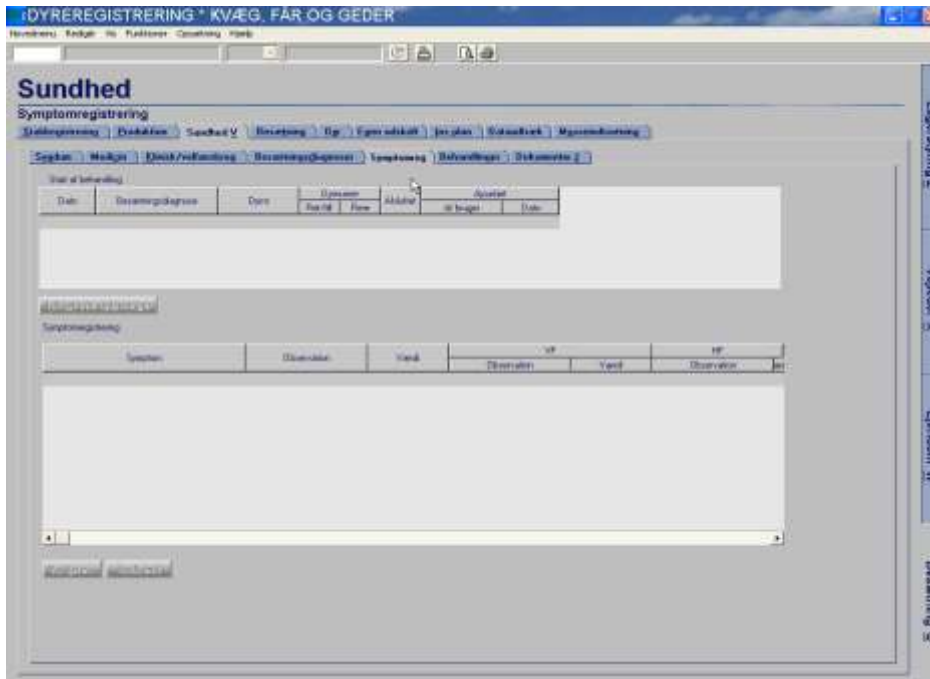

### Start af behandlinger

Dato	Besætningsdiagnose	Dyrnr	Dynamik		Afsluttet	Ajourført	
			Ret/Fl	Flere		At bruger	Dato
29-03-2006	Yverbetændelse	41267-01415	<input type="checkbox"/>	<input type="checkbox"/>	<input type="checkbox"/>	DYR41267	30-03-2006
28-03-2006	Yverbetændelse	41267-01513	<input type="checkbox"/>	<input type="checkbox"/>	<input type="checkbox"/>	DYR41267	30-03-2006
28-03-2006	Goldning	41267-01444	<input type="checkbox"/>	<input type="checkbox"/>	<input type="checkbox"/>	DYR41267	30-03-2006
24-03-2006	Goldning	41267-01142	<input checked="" type="checkbox"/>	<input type="checkbox"/>	<input type="checkbox"/>	DYR41267	24-03-2006
21-03-2006	Navlebetændelse	41267-02006	<input checked="" type="checkbox"/>	<input type="checkbox"/>	<input type="checkbox"/>	R4/VBC	22-03-2006

Tilføjet oplysninger

#### **Dato**

Dato for behandling

#### **Besætningsdiagnose**

Vælg besætningsdiagnose der skal indberettes behandling på. Der er mulighed for at vælge blandt aktive besætningsdiagnoser oprettet af dyrlægen. Med aktiv menes, at til-dato på besætningsdiagnosen ikke er overskredet (se billedet Besætningsdiagnoser)

## Dyrnr

dyrets CKR-dyrnummer

Hvis dyret er født i besætningen behøver du kun at skrive dyrets løbenummer.

Hvis du dobbeltklikker i feltet så får du en oversigt over alle levende dyr i besætningen, og kan vælge det ønskede dyr ved at dobbeltklikke på det.

Hvis der inden for samme besætningsdiagnose skal behandles flere dyr, kan det indberettes på følgende måde:

Klik i feltet **Dyrnumre, ret/tilføj (6)** og nedenstående billede fremkommer:



Indtast CKR-dyrnummer på alle dyr, der er behandlet for den angivne besætningsdiagnose.

**Ét dyr pr linie.**

Klik herefter på **Luk**.

Hvis du dobbeltklikker i feltet så får du en oversigt over alle levende dyr i besætningen, og kan vælge det ønskede dyr ved at dobbeltklikke på det.

Hvis der er indberettet flere dyr til en besætningsdiagnose, så vil der være et "flueben" i feltet Flere.

Bemærk: Når du har foretaget symptomregistrering og trykket Godkend, så kan du ikke tilføje flere dyr. Hvis du har glemt nogen, så skal du oprette en ny registrering til disse **dyr**

## Afsluttet

Når behandlingen er afsluttet, markeres dette felt ved at dobbeltklikke med musen i feltet **Afslut**

Det anbefales, at du husker at markere en behandling som afsluttet, når du er færdig med at behandle dyret. Dermed har du altid kun de igangværende behandlinger fremme i billedet.

**Bemærk:** Klik herefter på knappen **Tilknyttede oplysninger (7)** for at indberette symptomregistreringer (8) eller fremsøge tidligere indberetninger.

## Symptomregistrering

Symptom	Observation	Værdi	VF		HF	
			Observation	Værdi	Observation	Værdi
Temperatur	<input type="text"/>					
Ædelyst						
Aflørgens udseende						
Hudtemperatur hale, knæ og kode						
Mælkeproduktion						

### Symptom

Her er opstillet alle de symptomer, der hører til en given besætningsdiagnose.

Der skal tages stilling til samtlige symptomer, dvs. også normale symptomer skal registreres.

De mulige symptomer varierer afhængig af besætningsdiagnosen.

### Observation

Symptom	Observation	Værdi	VF		HF	
			Observation	Værdi	Observation	Værdi
Temperatur	36,5 - 39,2					
Ædelyst	Ædelyst					
Aflørgens udseende	Normal					
Hudtemperatur hale, knæ og kode						
Mælkeproduktion						

Ud for hvert enkelt symptom skal du klikke under Observation og vælge den, der passer til det du har observeret hos dyret.

Muligheden for hvilke der kan vælges varierer ud fra besætningsdiagnosen.

På skærmen vil farven på de enkelte linier afhænge af dine indberetninger:

Hvis observationen er en normal observation bliver linien grøn.

Hvis observationen er kritisk bliver linie rød, og der kommer følgende tekst :



Ved øvrige observationer forbliver linien i almindelig 'dyrregistrerings-farve'

### Værdi

Ved nogle symptomer, skal du indberette en værdi, f.eks. ved CMT måling. I feltet Værdi kan indberettes CMT måling for alle 4 kirtler på een gang. Rækkefølgen skal være sådan: Først værdien for venstre for, dernæst højre for, venstre bag og højre bag.

### Felterne VF HF VB HB

For de symptomer, hvor der skal tages stilling for f.eks. hvert ben, så anvendes disse felter.

Når du er færdig med symptomregistreringen skal du klikke på **Godkend** nederst i billedet

Programmet tjekker herefter, at der er indberettet en observation/værdi på samtlige symptomer. Er der mangler, vil der komme en fejlmeddelelse.

Skal du foretage en rettelse af symptomerne, kan du klikke i den og vælge en anden observation. Du kan også klikke på linien med højre musetast og vælge 'Slet' hvorefter registrering slettes og du kan indberette igen.

Når alle symptomer er registreret og du klikker på **Godkend**, så danner programmet medicinregistreringer ud fra de præparater dyrlægen har tilknyttet i besætningsdiagnosen og det/de dyr landmanden har registreret symptomerne på. Disse registreringer findes på billedet Behandlinger, hvor landmanden efterfølgende skal vinge af, når behandlingen har fundet sted.

**Husk, at du kun har 2 dages indberetningsfrist på registrering af symptomer**

### "Knapperne" nederst i billedet



Vedr. **Godkend**, se lige ovenfor –

### **Vis flere**

Ønsker du at se tidligere indberetninger, klik på knappen **Vis flere** – [se evt. side ?](#)

A screenshot of a dialog box titled 'Vis flere behandlingsjournaler'. It contains several input fields: 'Dato fra:' with a date picker, 'Dato til:' with a text field containing '23-12-05', 'Dyrnr:' with a text field, 'Diagnose' with a dropdown menu, and 'Afsluttet beh.' with a checkbox. At the bottom, there are three buttons: 'Søg', 'Luk', and 'Hjælp'.

Felterne i søgebilledet kan kombineres efter eget ønske.

Ønsker du at se de behandlinger der er afsluttet marker feltet Afsluttet beh. med et flueben, ved at dobbeltklikke med musen i feltet.



## Billedet Sundhed\_V → Behandlinger

På dette billede kan landmænd indberette, rette og slette behandlinger til besætningsdiagnoser, samt efterbehandlinger til behandlinger startet af dyrlægen.

Der skal være registreret en sundhedsrådgivningsaftale hos Fødevarestyrelsen mellem dyrlæge og landmand før billedet kan anvendes.

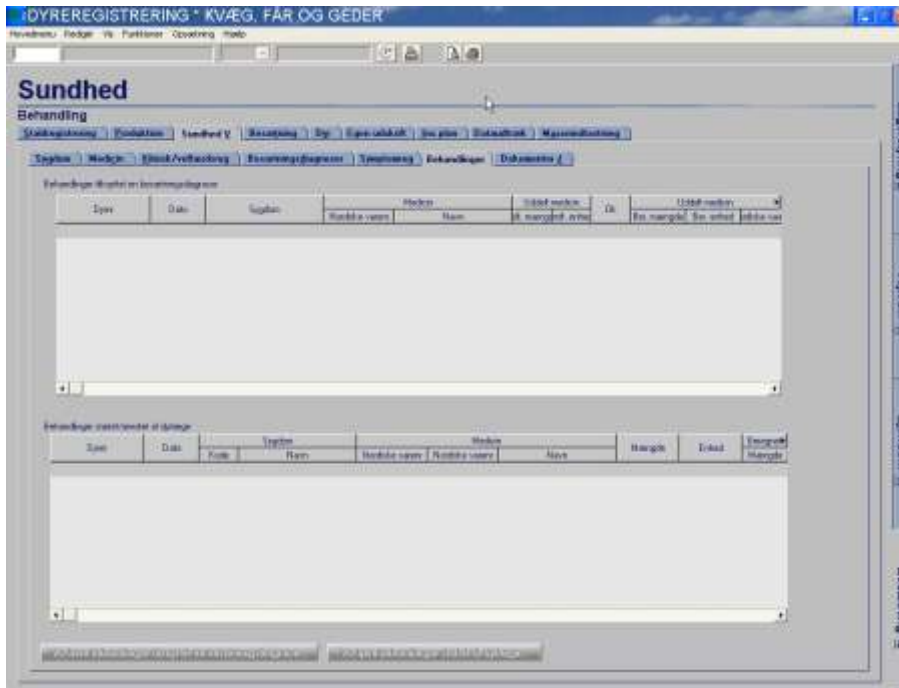

### Behandlinger tilknyttet en besætningsdiagnose

Behandlinger tilknyttet en besætningsdiagnose

Dyrnr	Dato	Sygdom	Medicin		Uddelt medicin		Ok	Ajourført	
			Nordiske varenr	Navn	Indt. mængde	Indt. enhed		Af bruger	Dato
	15-11-2006	Yverbetændelse	7137	MAMYZIN VET.	100	Mie	<input type="checkbox"/>	DYP	15-11
	15-11-2006	Yverbetændelse	108001	AMPICLOX VET.	1,0	Tub	<input type="checkbox"/>	DYP	15-11

Når der på **billedet** Symptomreg er startet en behandling og trykket på Godkend, så er der dannet de registreringer – behandlinger – som forventes at blive foretaget ud fra de præparater dyrlægen har tilknyttet.

Disse registreringer vises i øverste halvdel af billedet Behandlinger

**Bemærk**, at når du kommer ind i billedet vises behandlinger dags dato. Skal du f.eks. registrere behandlinger fra i går, så skal du klikke på 'knappen' nederst i billedet "Vis flere behandlinger tilknyttet en besætningsdiagnose" hvor du kan skrive hvornår du vil se data fra. Du kan max. hente data 8 dage tilbage i tiden.

Felterne i billedet er forudfyldt, og hvis dyret er behandlet, som det står i billedet, så skal der kun klikkes i feltet Ok, så bliver registreringen gemt i databasen. Bemærk at feltet 'Ok' ikke bliver opdateret, men du kan se at registreringen er gemt ved, at dit brugernavn og dato bliver opdateret i feltet 'Ajournført'

Hvis dyret er behandlet anderledes kan der foretages ændringer og herefter klikkes i OK.

**Der kan ikke indberettes nye behandlinger i denne del af billedet. Dvs. det er kun forudfyldte behandlinger ud fra Symptomreg. der kan indberettes her.**

**Husk, at du kun har 2 dages indberetningsfrist på registrering af behandlinger (afsluttede behandlinger).**

### **Behandlinger startet / ændret af dyrlæge**



Dyrnr	Dato	Sygdom		Medicin			Mængde	Enhed	Belegnr
		Kode	Navn	Nordiske varenr	Nordiske varenr	Navn			Mængde
	04-10-2006	42	Infektion	436949	436949	AQUACYCLINE VET.	33.0	MI	33.0

I nederste halvdel af billedet kan der foretages indberetning af efterbehandlinger til behandlinger startet af dyrlægen. Der kan også indberettes behandlinger hvor dyrlægen har ændret på behandlingen i forhold til besætningsdiagnosen, men hvor dyrlægens indberetning under Besætningsdiagnose endnu ikke er rettet.

#### **Dyrnr**

dyrets CKR-dyrnummer

Hvis dyret er født i besætningen behøver du kun at skrive dyrets løbenummer.

Hvis du dobbeltklikker i feltet så får du en oversigt over alle levende dyr i besætningen, og kan vælge det ønskede dyr ved at dobbeltklikke på det.

#### **Dato**

dato for forbrug af medicin

#### **Sygdomskode og/eller tekst**

vælg koden eller teksten for sygdommen

#### **Nordisk varenr**

skriv nordisk varenummer på det anvendte præparat – kan findes på emballagen på medicinen.

#### **Mængde**

angiv mængde på præparatet

#### **Enhed**

enhed hørende til det nordiske varenummer påsættes automatisk.

Ønsker du at se tidligere indberetninger, klik på knappen **Vis flere**

Under Vis flere vises kun indberetninger foretaget af landmanden.

## "Knapperne" nederst i billedet



For begge knapper er der en søgefunktion på periode

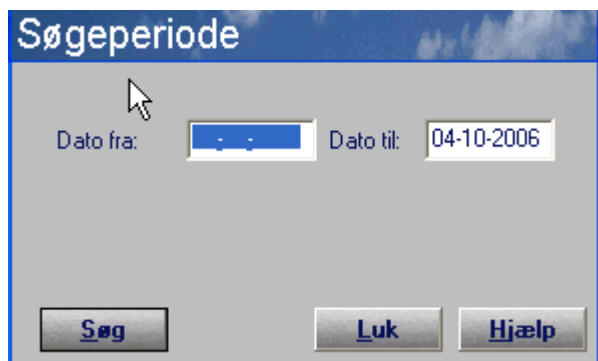



Tilføj dokumenter

Behandler

Kode 2

Nr 127

Aut.nr. 215

Navn Kjel

Ref.dato 15-12-05

Dokumentgruppe Besøgsrapport

Placering C:\test.doc

OK Annuller Gennemse ...

**Behandlerkode**

hvis feltet ikke allerede er udfyldt, vælg behandlerkode

**Behandlernr**

skriv praksisnr

**Aut.nr**

skriv aut.nr – gælder kun dyrlæger

**Navn**

feltet udfyldes automatisk

**Ref.dato**

indtast dato for den aktivitet dokumentet omhandler

**Dokumentgruppe**

vælg gruppe for dokumentet

**Placering**

skriv stien for hvor dokumentet kan findes på pc'en, eller find dokumentet vha. knappen Gennemse

Klik herefter **OK** og dokumentet uploades.

**Der kan gå op til et par minutter, inden dokumentet kan søges frem i billedet Dokumenter**

---